

LA GENERACIÓN DE RIQUEZA EN LOS ESTABLECIMIENTOS DE RESTAURACIÓN UBICADOS EN LAS REGIONES DE AREQUIPA, CUSCO, LAMBAYEQUE Y LA LIBERTAD, AÑO 2013 Y EL APOORTE AL PRODUCTO INTERNO BRUTO REGIONAL

THE GENERATION OF WEALTH IN THE RESTAURANTS ESTABLISHMENTS LOCATED IN THE REGIONS OF AREQUIPA, CUSCO, LAMBAYEQUE AND LA LIBERTAD, YEAR 2013 AND THE CONTRIBUTION TO THE REGIONAL GROSS DOMESTIC PRODUCT

Marcia Adriana Iberico Díaz

Investigadora del Observatorio Turístico del Perú, Universidad de San Martín de Porres, Perú (Región Lambayeque y La Libertad)

Alejandro Málaga Nuñez-Zeballos

Investigador del Observatorio Turístico del Perú, Universidad de San Martín de Porres, Perú (Región Arequipa)

José Manuel Enrique Marsano Delgado

Director del Observatorio Turístico del Perú, Universidad de San Martín de Porres, Perú

María Olivia Pachas Fuentes

Investigadora del Observatorio Turístico del Perú, Universidad de San Martín de Porres, Perú

José Pazos Miranda

Investigador del Observatorio Turístico del Perú, Universidad de San Martín de Porres, Perú (Región Cusco)

Recibido: 15 de mayo de 2015

Aceptado: 03 de julio de 2015

RESUMEN

Se describe la investigación realizada por el Observatorio Turístico del Perú de la Escuela Profesional de Turismo y Hotelería de la Universidad de San Martín de Porres, que plantea como objetivo conocer la generación del Producto Interno Bruto (PIB) de los establecimientos de restauración en las regiones de Arequipa, Cusco, Lambayeque y La Libertad; así como su aporte al PIB de cada región. La metodología utilizada fue de carácter exploratorio, transversal, descriptivo y hermenéutico. Se le dio un enfoque cuantitativo, donde se aplicaron técnicas propias de la investigación económica y contable de las cuentas satélites. Se utilizó la técnica documental y técnica de campo. El universo estuvo constituido por el 100 % de los establecimientos de restauración de las regiones de Arequipa, Cusco, Lambayeque y La Libertad. Las encuestas fueron aplicadas a los ejecutivos y jefes de los establecimientos.

Palabras clave: demanda, oferta, restaurantes, producto interno bruto, valor bruto de la producción.

ABSTRACT

Describes the research carried out by the Observatory Tourist of Peru of the Professional School of Tourism and Hospitality of the University of San Martin de Porres, who poses as an aim to see the generation of the gross domestic product (GDP) of the establishments of restoration in the regions of Arequipa, Cusco, Lambayeque and La Libertad; as well as its contribution to the GDP of each region. The methodology used was exploratory, transverse, descriptive and hermeneutic. We gave a quantitative approach, where we applied techniques of accounting and economic research of the satellite accounts. The documentary and technical field technique were used. The universe was made up of 100 % of establishments in the restoration of the regions of Arequipa, Cusco, Lambayeque and La Libertad. The surveys were applied to executives and heads of establishments.

Keywords: demand, supply, restaurants, gross domestic product, gross value of production.

Introducción

El Observatorio Turístico del Perú, es una entidad de la Universidad de San Martín de Porres dedicada a la generación de información precisa, fiable, constante en el tiempo y comparable, para la adecuada toma de decisiones, facilitando el accionar y la cooperación entre los principales organismos e instituciones públicas y privadas interesadas en el turismo. Es de conocimiento general que los establecimientos de restauración son parte esencial del producto turístico y son de vital importancia para que se lleve a cabo la actividad turística. Siendo el objetivo de este trabajo conocer el Producto Interno Bruto (PIB) generado por las empresas de restauración de las regiones de Arequipa, Cusco, Lambayeque y La Libertad, se recopiló información útil para ejecutar el estudio de las cuentas satélites del sector.

La mayoría de los últimos estudios correspondientes al área turística se refieren a las características, perfiles y tipologías de las personas que visitan el país y relegan aspectos importantes como el análisis de los ingresos que se generan en el Perú producto de las divisas, es decir, el dinero gastado por los turistas en el país. Por ello, es de sumo interés conocer el resultado del PIB de los restaurantes ubicados en las regiones mencionadas.

Objetivos

- **Objetivo general**

Conocer el PIB generado por las empresas de restauración de las regiones de Arequipa, Cusco, Lambayeque y La Libertad, así como su aporte al PIB de cada región.

- **Objetivos específicos**

- Determinar los niveles de distribución de la riqueza en el ámbito de las regiones de Arequipa, Cusco, Lambayeque y La Libertad.
- Conocer los niveles de la oferta y de la demanda de las empresas de restauración en las regiones de Arequipa, Cusco, Lambayeque y La Libertad.
- Contribuir con información complementaria y necesaria para la creación de las cuentas satélites que se encuentran a cargo del Observatorio Turístico del Perú.

Metodología

- **Tipo de investigación**

La metodología utilizada fue de carácter exploratorio, transversal, descriptivo y hermenéutico. Debido a que en esta investigación se propone un conjunto de técnicas para la adecuada evaluación del PIB de las empresas de restauración en un tiempo determinado. La etapa inicial tuvo un nivel descriptivo y luego se procedió a una segunda etapa donde se buscó la relación entre variables. Se le dio un enfoque cuantitativo, donde se aplicaron técnicas propias de la investigación económica y contable de las cuentas satélites.

- **Técnicas aplicadas**

Se utilizó la técnica documental y técnica de campo. La técnica documental permitió la recopilación de información para enunciar las teorías que sustentan el estudio de los fenómenos y procesos; incluyó el uso de instrumentos definidos según la fuente documental. La técnica de campo permitió la observación en contacto directo con el objeto de estudio y el acopio de testimonios para confrontar la teoría con la práctica en búsqueda de la información objetiva.

- **Población**

El universo de la presente investigación estuvo constituido por el 100 % de los establecimientos de restauración de las regiones de Arequipa, Cusco, Lambayeque y La Libertad.

Se consideraron todos los restaurantes categorizados y no categorizados.

Resultados

Las encuestas fueron aplicadas a los ejecutivos y jefes de los establecimientos de restauración, lo cual permitió recopilar información real y fidedigna. El análisis de los datos se realizó aplicando los análisis de la estadística descriptiva para cada una de las variables, describiendo luego la relación existente entre ellas.

Se clasificó de la siguiente manera:

- **Número de establecimientos de restauración y número de trabajadores en planilla del censo de los establecimientos de restauración, ubicados en las regiones de Arequipa, Cusco, Lambayeque y La Libertad** (Tabla 1 y Figura 1)
 - El número de establecimientos de restauración en la región de Arequipa fue de 45, siendo que la cantidad de trabajadores que laboran en los citados establecimientos, ascendió durante el año 2013 a la cantidad de 398 personas.
 - El número de establecimientos de restauración en la región de Cusco fue de 62, siendo que la cantidad de trabajadores que laboran en los citados establecimientos, ascendió durante el año 2013 a la cantidad de 411 personas.
 - El número de establecimientos de restauración en la región de Lambayeque fue de 20, siendo que la cantidad de trabajadores que laboran en los citados establecimientos, ascendió durante el año 2013 a la cantidad de 221 personas.
 - El número de establecimientos de restauración en la región de La Libertad fue de 12, siendo que la cantidad de trabajadores que laboran en los citados establecimientos, ascendió durante el año 2013 a la cantidad de 165 personas.

Tabla 1

Indicadores de cuentas satélites de establecimientos de restauración

Principales indicadores	Región Arequipa	Región Cusco	Región Lambayeque	Región La Libertad
Establecimientos de restauración				
Porcentaje de establecimientos de restauración	100 %	100 %	100 %	100 %
Número de trabajadores	398	411	221	165
Número de mesas	721	915	550	629
Rotación promedio diaria	3	4	2	2
Demanda y oferta anual de mesas	641,690	1,395,852	387,561	319,169
Demanda y oferta diaria de mesas	1,803	3,909	1,085	1,057
Días atendidos	356	357	357	302
Días no atendidos	9	8	8	63
PIB en nuevos soles corrientes				
Compra de bienes intermedios	66,580,809	237,548,976	46,294,841	32,493,485
Valor Bruto de la Producción	29,076,810	28,820,799	43,595,200	18,651,892
Retribución a los factores de producción:				
Capital	57 %	49 %	46 %	53 %
Remuneraciones	20 %	19 %	19 %	19 %
Impuestos	23 %	32 %	35 %	28 %
Aporte porcentual al PIB de la región				
	0.25 %	0.95 %	0.38 %	0.13 %

Fuente: Antenas del Observatorio Turístico del Perú
Elaboración: Observatorio Turístico del Perú

Figura 1. Número de trabajadores que laboran en los establecimientos de restauración según regiones

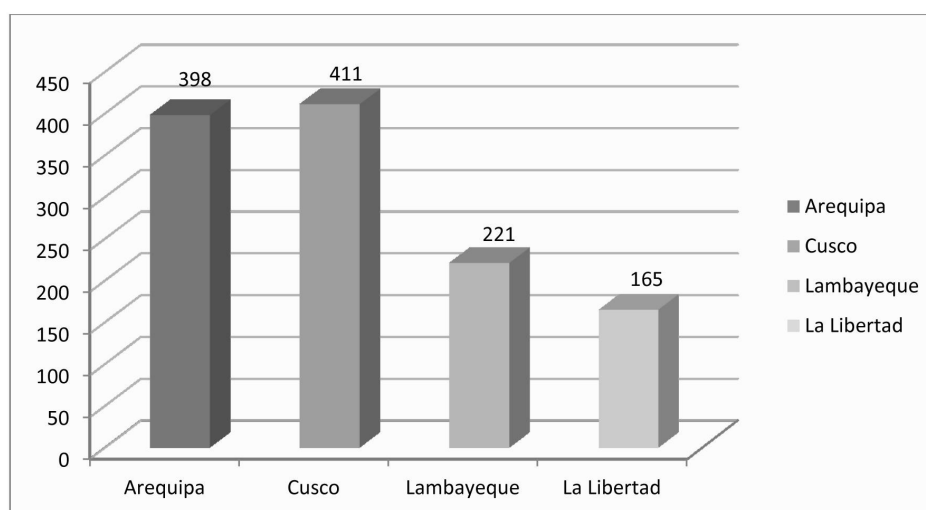

Fuente: Antenas del Observatorio Turístico del Perú
Elaboración: Observatorio Turístico del Perú

• **Número de mesas en los establecimientos de restauración y rotación promedia diaria del censo de los establecimientos ubicados en las regiones de Arequipa, Cusco, Lambayeque y La Libertad**
(Tabla 1 y Figuras 2 y 3)

- El número de mesas en los establecimientos de restauración de la región de Arequipa fue de 721, obteniéndose una rotación promedia diaria de 3 mesas durante el año 2013.
- El número de mesas en los establecimientos de restauración de la región de Cusco fue de 915, obteniéndose una rotación promedia diaria de 4 mesas durante el año 2013.
- El número de mesas en los establecimientos de restauración de la región de Lambayeque fue de 550, obteniéndose una rotación promedia diaria de 2 mesas durante el año 2013.
- El número de mesas en los establecimientos de restauración de la región de La Libertad fue de 629, obteniéndose una rotación promedia diaria de 2 mesas durante el año 2013.

Tabla 1

Indicadores de cuentas satélites de establecimientos de restauración

Principales indicadores	Región Arequipa	Región Cusco	Región Lambayeque	Región La Libertad
Establecimientos de restauración				
Porcentaje de establecimientos de restauración	100 %	100 %	100 %	100 %
Número de trabajadores	398	411	221	165
Número de mesas	721	915	550	629
Rotación promedia diaria	3	4	2	2
Demanda y oferta anual de mesas	641,690	1,395,852	387,561	319,169
Demanda y oferta diaria de mesas	1,803	3,909	1,085	1,057
Días atendidos	356	357	357	302
Días no atendidos	9	8	8	63
PIB en nuevos soles corrientes	66,580,809	237,548,976	46,294,841	32,493,485
Compra de bienes intermedios	29,076,810	28,820,799	43,595,200	18,651,892
Valor Bruto de la Producción	95,657,619	266,369,775	89,890,041	51,145,377
Retribución a los factores de producción: Capital	57 %	49 %	46 %	53 %
Remuneraciones	20 %	19 %	19 %	19 %
Impuestos	23 %	32 %	35 %	28 %
Aporte porcentual al PIB de la región	0.25 %	0.95 %	0.38 %	0.13 %

Fuente: Antenas del Observatorio Turístico del Perú

Elaboración: Observatorio Turístico del Perú

Figura 2. Número de mesas en los establecimientos de restauración según regiones

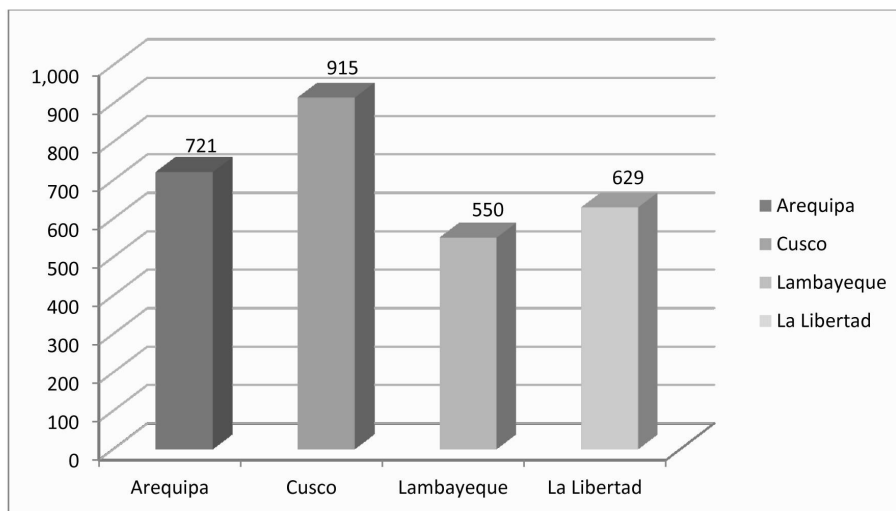

Fuente: Antenas del Observatorio Turístico del Perú
Elaboración: Observatorio Turístico del Perú

Figura 3. Rotación promedio diaria de mesas en los establecimientos de restauración según regiones

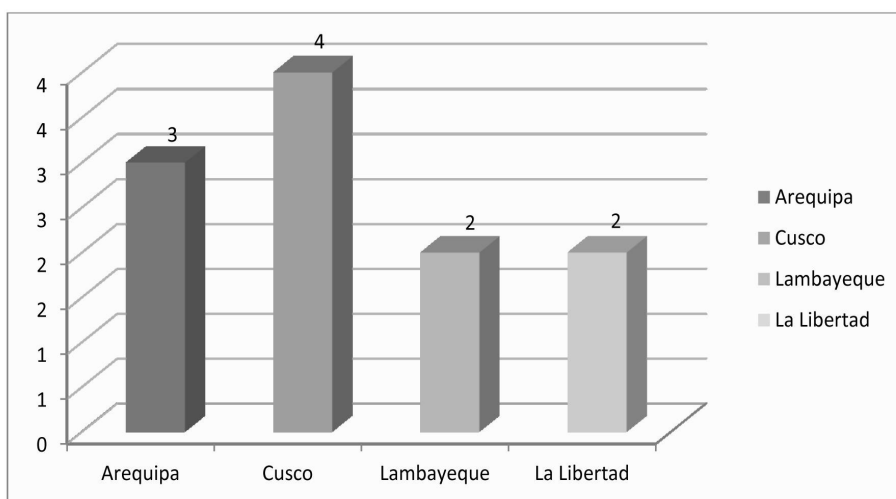

Fuente: Antenas del Observatorio Turístico del Perú
Elaboración: Observatorio Turístico del Perú

• **Demanda y oferta anual de mesas en los establecimientos de restauración ubicados en las regiones de Arequipa, Cusco, Lambayeque y La Libertad** (Tabla 1 y Figura 4)

- La demanda y oferta anual de mesas en los establecimientos de restauración ubicados en la región de Arequipa fue de 641,690 mesas.
- La demanda y oferta anual de mesas en los establecimientos de restauración ubicados en la región de Cusco fue de 1,395,852 mesas.
- La demanda y oferta anual de mesas en los establecimientos de restauración ubicados en la región de Lambayeque fue de 387,561 mesas.
- La demanda y oferta anual de mesas en los establecimientos de restauración ubicados en la región de La Libertad fue de 319,169 mesas.

Tabla 1

Indicadores de cuentas satélites de establecimientos de restauración

Principales indicadores	Región Arequipa	Región Cusco	Región Lambayeque	Región La Libertad
Establecimientos de restauración				
Porcentaje de establecimientos de restauración	100 %	100 %	100 %	100 %
Número de trabajadores	398	411	221	165
Número de mesas	721	915	550	629
Rotación promedia diaria	3	4	2	2
Demanda y oferta anual de mesas	641,690	1,395,852	387,561	319,169
Demanda y oferta diaria de mesas	1,803	3,909	1,085	1,057
Días atendidos	356	357	357	302
Días no atendidos	9	8	8	63
PIB en nuevos soles corrientes	66,580,809	237,548,976	46,294,841	32,493,485
Compra de bienes intermedios	29,076,810	28,820,799	43,595,200	18,651,892
Valor Bruto de la Producción	95,657,619	266,369,775	89,890,041	51,145,377
Retribución a los factores de producción: Capital	57 %	49 %	46 %	53 %
Remuneraciones	20 %	19 %	19 %	19 %
Impuestos	23 %	32 %	35 %	28 %
Aporte porcentual al PIB de la región	0.25 %	0.95 %	0.38 %	0.13 %

Fuente: Antenas del Observatorio Turístico del Perú

Elaboración: Observatorio Turístico del Perú

Figura 4. Demanda y oferta anual de mesas en los establecimientos de restauración según regiones

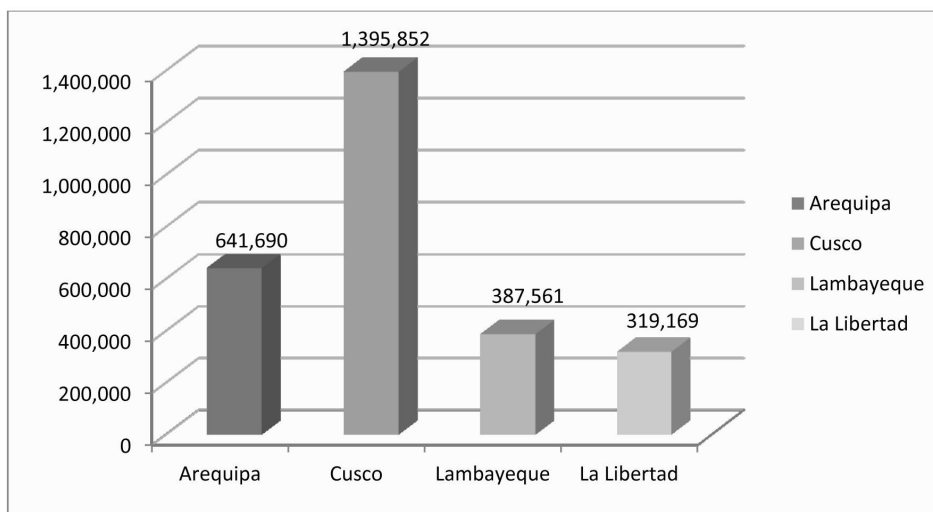

Fuente: Antenas del Observatorio Turístico del Perú

Elaboración: Observatorio Turístico del Perú

- **Demanda y oferta diaria de mesas en los establecimientos de restauración ubicados en las regiones de Arequipa, Cusco, Lambayeque y La Libertad (Tabla 1 y Figura 5)**
 - La demanda y oferta diaria de mesas en los establecimientos de restauración ubicados en la región de Arequipa fue de 1,803 mesas.
 - La demanda y oferta diaria de mesas en los establecimientos de restauración ubicados en la región de Cusco fue de 3,909 mesas.
 - La demanda y oferta diaria de mesas en los establecimientos de restauración ubicados en la región de Lambayeque fue de 1,085 mesas.
 - La demanda y oferta diaria de mesas en los establecimientos de restauración ubicados en la región de La Libertad fue de 1,057 mesas.

Tabla 1*Indicadores de cuentas satélites de establecimientos de restauración*

Principales indicadores	Región Arequipa	Región Cusco	Región Lambayeque	Región La Libertad
Establecimientos de restauración				
Porcentaje de establecimientos de restauración	100 %	100 %	100 %	100 %
Número de trabajadores	398	411	221	165
Número de mesas	721	915	550	629
Rotación promedio diaria	3	4	2	2
Demanda y oferta anual de mesas	641,690	1,395,852	387,561	319,169
Demanda y oferta diaria de mesas	1,803	3,909	1,085	1,057
Días atendidos	356	357	357	302
Días no atendidos	9	8	8	63
PIB en nuevos soles corrientes				
Compra de bienes intermedios	66,580,809	237,548,976	46,294,841	32,493,485
Valor Bruto de la Producción	29,076,810	28,820,799	43,595,200	18,651,892
	95,657,619	266,369,775	89,890,041	51,145,377
Retribución a los factores de producción:				
Capital	57 %	49 %	46 %	53 %
Remuneraciones	20 %	19 %	19 %	19 %
Impuestos	23 %	32 %	35 %	28 %
Aporte porcentual al PIB de la región	0.25 %	0.95 %	0.38 %	0.13 %

Fuente: Antenas del Observatorio Turístico del Perú

Elaboración: Observatorio Turístico del Perú

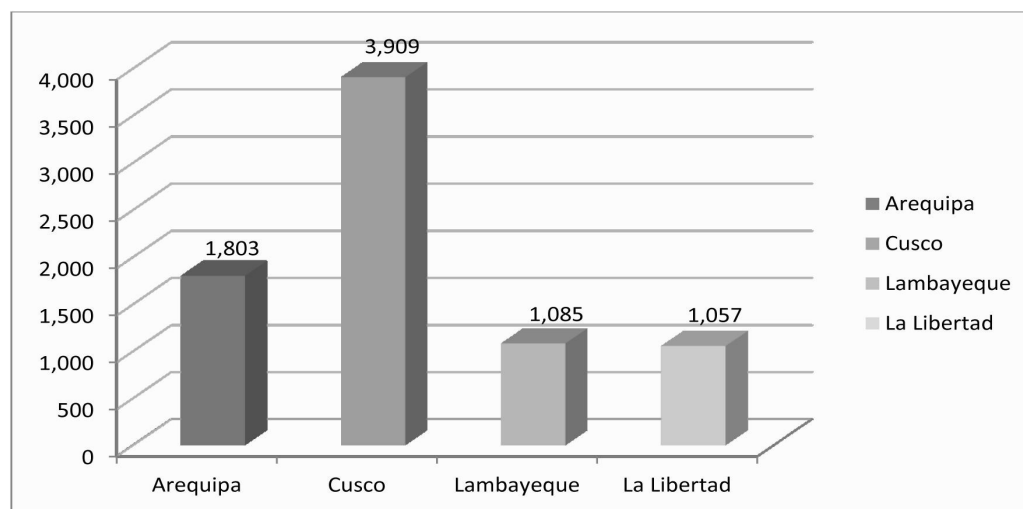
Figura 5. Demanda y oferta diaria de mesas en los establecimientos de restauración según regiones

Fuente: Antenas del Observatorio Turístico del Perú

Elaboración: Observatorio Turístico del Perú

- **Días atendidos y días no atendidos en los establecimientos de restauración ubicados en las regiones de Arequipa, Cusco, Lambayeque y La Libertad** (Tabla 1 y Figuras 6 y 7)
 - Los días atendidos en los establecimientos de restauración ubicados en la región de Arequipa fueron 356, en tanto que los días no atendidos fueron 9
 - Los días atendidos en los establecimientos de restauración ubicados en la región de Cusco fueron 357, en tanto que los días no atendidos fueron 8
 - Los días atendidos en los establecimientos de restauración ubicados en la región de Lambayeque fueron 357, en tanto que los días no atendidos fueron 8
 - Los días atendidos en los establecimientos de restauración ubicados en la región de La Libertad fueron 302, en tanto que los días no atendidos fueron 63

Tabla 1

Indicadores de cuentas satélites de establecimientos de restauración

Principales indicadores	Región Arequipa	Región Cusco	Región Lambayeque	Región La Libertad
Establecimientos de restauración				
Porcentaje de establecimientos de restauración	100 %	100 %	100 %	100 %
Número de trabajadores	398	411	221	165
Número de mesas	721	915	550	629
Rotación promedio diaria	3	4	2	2
Demanda y oferta anual de mesas	641,690	1,395,852	387,561	319,169
Demanda y oferta diaria de mesas	1,803	3,909	1,085	1,057
Días atendidos	356	357	357	302
Días no atendidos	9	8	8	63
PIB en nuevos soles corrientes	66,580,809	237,548,976	46,294,841	32,493,485
Compra de bienes intermedios	29,076,810	28,820,799	43,595,200	18,651,892
Valor Bruto de la Producción	95,657,619	266,369,775	89,890,041	51,145,377
Retribución a los factores de producción: Capital	57 %	49 %	46 %	53 %
Remuneraciones	20 %	19 %	19 %	19 %
Impuestos	23 %	32 %	35 %	28 %
Aporte porcentual al PIB de la región	0.25 %	0.95 %	0.38 %	0.13 %

Fuente: Antenas del Observatorio Turístico del Perú

Elaboración: Observatorio Turístico del Perú

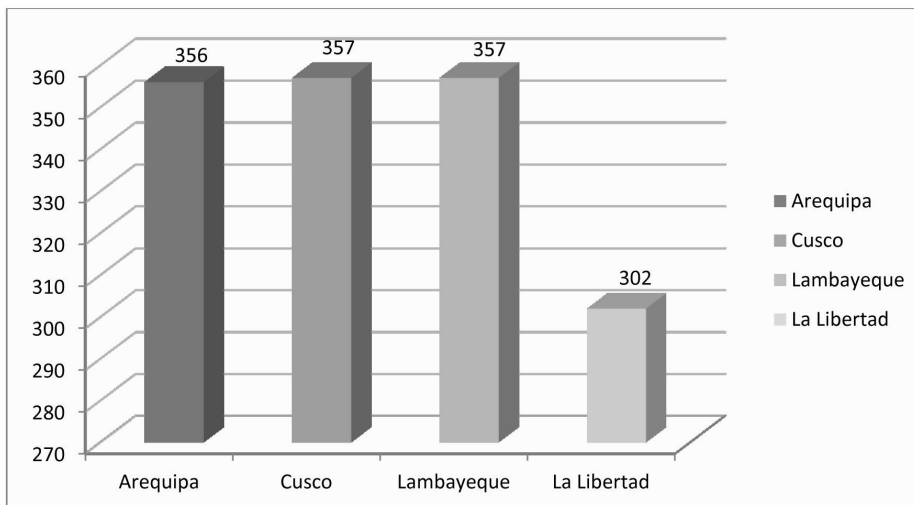
Figura 6. Días atendidos en los establecimientos de restauración según regiones

Fuente: Antenas del Observatorio Turístico del Perú
Elaboración: Observatorio Turístico del Perú

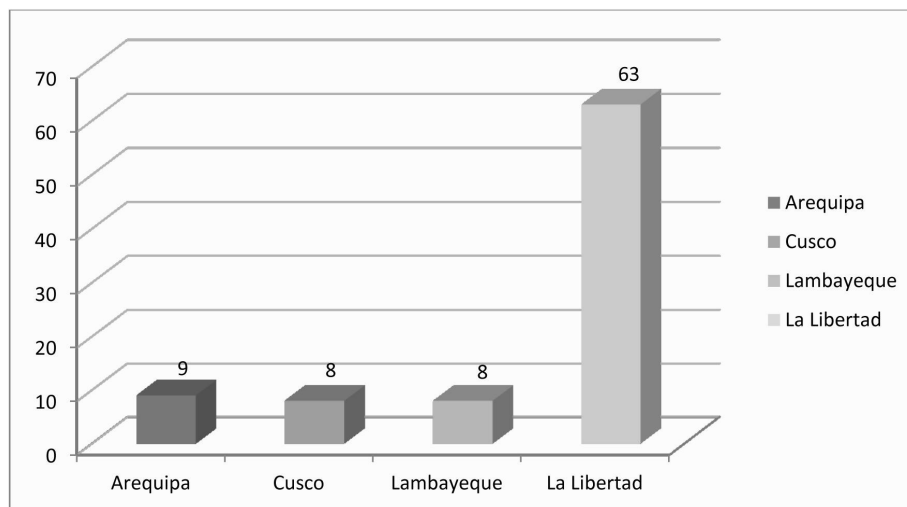
Figura 7. Días no atendidos en los establecimientos de restauración según regiones

Fuente: Antenas del Observatorio Turístico del Perú
Elaboración: Observatorio Turístico del Perú

- **Monto de contribución a los factores de producción del PIB generado por los establecimientos de restauración de la región de Arequipa en nuevos soles corrientes** (Tabla 1 y Figura 8)

El PIB generado por los establecimientos de restauración ubicados en la región de Arequipa ascendió en el año 2013 en términos de soles corrientes a 66,580,809 nuevos soles. Distribuyéndose el PIB de restaurantes de la región de la siguiente manera:

- Retribución al factor capital: 37,977,693 (57 %) de dicho PIB.
- Retribución al factor mano de obra: 13,322,820 (20 %) de dicho PIB.
- Retribución factor impuesto y retenciones: 15,280,296 (23 %) de dicho PIB.

Tabla 1

Indicadores de cuentas satélites de establecimientos de restauración

Principales indicadores	Región Arequipa	Región Cusco	Región Lambayeque	Región La Libertad
Establecimientos de restauración				
Porcentaje de establecimientos de restauración	100 %	100 %	100 %	100 %
Número de trabajadores	398	411	221	165
Número de mesas	721	915	550	629
Rotación promedio diaria	3	4	2	2
Demanda y oferta anual de mesas	641,690	1,395,852	387,561	319,169
Demanda y oferta diaria de mesas	1,803	3,909	1,085	1,057
Días atendidos	356	357	357	302
Días no atendidos	9	8	8	63
PIB en nuevos soles corrientes	66,580,809	237,548,976	46,294,841	32,493,485
Compra de bienes intermedios	29,076,810	28,820,799	43,595,200	18,651,892
Valor Bruto de la Producción	95,657,619	266,369,775	89,890,041	51,145,377
Retribución a los factores de producción:				
Capital	57 %	49 %	46 %	53 %
Remuneraciones	20 %	19 %	19 %	19 %
Impuestos	23 %	32 %	35 %	28 %
Aporte porcentual al PIB de la región	0.25 %	0.95 %	0.38 %	0.13 %

Fuente: Antenas del Observatorio Turístico del Perú
Elaboración: Observatorio Turístico del Perú

Figura 8. Monto de contribución a los factores de producción del PIB generado por los establecimientos de restauración de la región de Arequipa en soles corrientes, año 2013

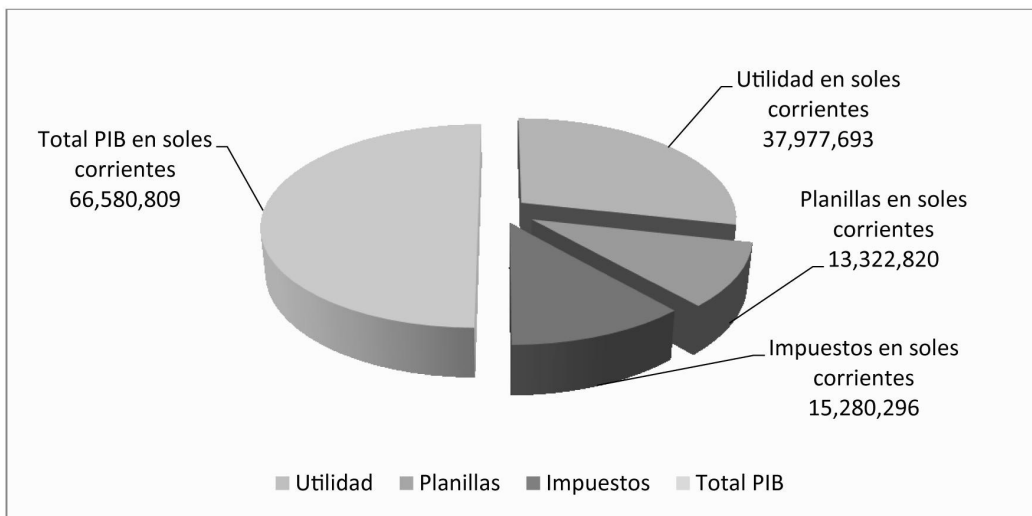

Fuente: Observatorio Turístico del Perú - Antena Arequipa
Elaboración: Observatorio Turístico del Perú

- **Monto de contribución a los factores de producción del PIB generado por los establecimientos de restauración de la región de Cusco en nuevos soles corrientes (Tabla 1 y Figura 9)**

El PIB generado por los establecimientos de restauración ubicados en la región de Cusco ascendió en el año 2013 en términos de soles corrientes a 237,548,976 nuevos soles. Distribuyéndose el PIB de restaurantes de la región de la siguiente manera:

- Retribución al factor capital: 116,398,998 (49 %) de dicho PIB.
- Retribución al factor mano de obra: 45,134,305 (19 %) de dicho PIB.
- Retribución factor impuesto y retenciones: 76,015,672 (32 %) de dicho PIB.

Tabla 1

Indicadores de cuentas satélites de establecimientos de restauración

Principales indicadores	Región Arequipa	Región Cusco	Región Lambayeque	Región La Libertad
Establecimientos de restauración				
Porcentaje de establecimientos de restauración	100 %	100 %	100 %	100 %
Número de trabajadores	398	411	221	165
Número de mesas	721	915	550	629
Rotación promedio diaria	3	4	2	2
Demanda y oferta anual de mesas	641,690	1,395,852	387,561	319,169
Demanda y oferta diaria de mesas	1,803	3,909	1,085	1,057
Días atendidos	356	357	357	302
Días no atendidos	9	8	8	63
PIB en nuevos soles corrientes				
PIB en nuevos soles corrientes	66,580,809	237,548,976	46,294,841	32,493,485
Compra de bienes intermedios	29,076,810	28,820,799	43,595,200	18,651,892
Valor Bruto de la Producción	95,657,619	266,369,775	89,890,041	51,145,377
Retribución a los factores de producción: Capital				
Remuneraciones	57 %	49 %	46 %	53 %
Impuestos	20 %	19 %	19 %	19 %
Impuestos	23 %	32 %	35 %	28 %
Aporte porcentual al PIB de la región				
Aporte porcentual al PIB de la región	0.25 %	0.95 %	0.38 %	0.13 %

Fuente: Antenas del Observatorio Turístico del Perú
Elaboración: Observatorio Turístico del Perú

Figura 9. Monto de contribución a los factores de producción del PIB generado por los establecimientos de restauración de la región de Cusco en soles corrientes, año 2013

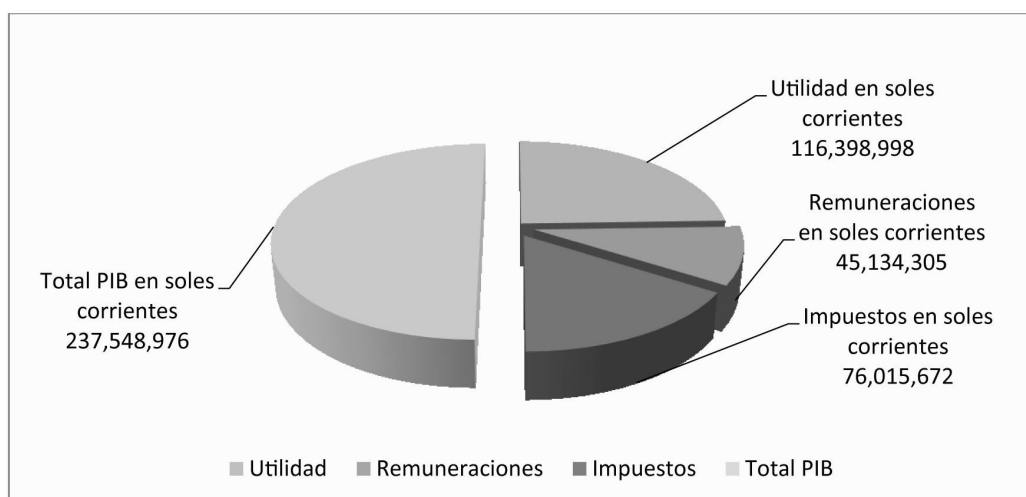

Fuente: Observatorio Turístico del Perú - Antena Cusco
Elaboración: Observatorio Turístico del Perú

• **Monto de contribución a los factores de producción del PIB generado por los establecimientos de restauración de la región de Lambayeque en nuevos soles corrientes** (Tabla 1 y Figura 10)

El PIB generado por los establecimientos de restauración ubicados en la región de Lambayeque ascendió en el año 2013 en términos de soles corrientes a 46,294,841 nuevos soles. Distribuyéndose el PIB de restaurantes de la región de la siguiente manera:

- Retribución al factor capital: 21,187,118 (46 %) de dicho PIB.
- Retribución al factor mano de obra: 8,927,516 (19 %) de dicho PIB.
- Retribución factor impuesto y retenciones: 16,180,207 (35 %) de dicho PIB.

Tabla 1

Indicadores de cuentas satélites de establecimientos de restauración

Principales indicadores	Región Arequipa	Región Cusco	Región Lambayeque	Región La Libertad
Establecimientos de restauración				
Porcentaje de establecimientos de restauración	100 %	100 %	100 %	100 %
Número de trabajadores	398	411	221	165
Número de mesas	721	915	550	629
Rotación promedio diaria	3	4	2	2
Demanda y oferta anual de mesas	641,690	1,395,852	387,561	319,169
Demanda y oferta diaria de mesas	1,803	3,909	1,085	1,057
Días atendidos	356	357	357	302
Días no atendidos	9	8	8	63
PIB en nuevos soles corrientes	66,580,809	237,548,976	46,294,841	32,493,485
Compra de bienes intermedios	29,076,810	28,820,799	43,595,200	18,651,892
Valor Bruto de la Producción	95,657,619	266,369,775	89,890,041	51,145,377
Retribución a los factores de producción:				
Capital	57 %	49 %	46 %	53 %
Remuneraciones	20 %	19 %	19 %	19 %
Impuestos	23 %	32 %	35 %	28 %
Aporte porcentual al PIB de la región	0.25 %	0.95 %	0.38 %	0.13 %

Fuente: Antenas del Observatorio Turístico del Perú

Elaboración: Observatorio Turístico del Perú

Figura 10. Monto de contribución a los factores de producción del PIB generado por los establecimientos de restauración de la región de Lambayeque en soles corrientes, año 2013

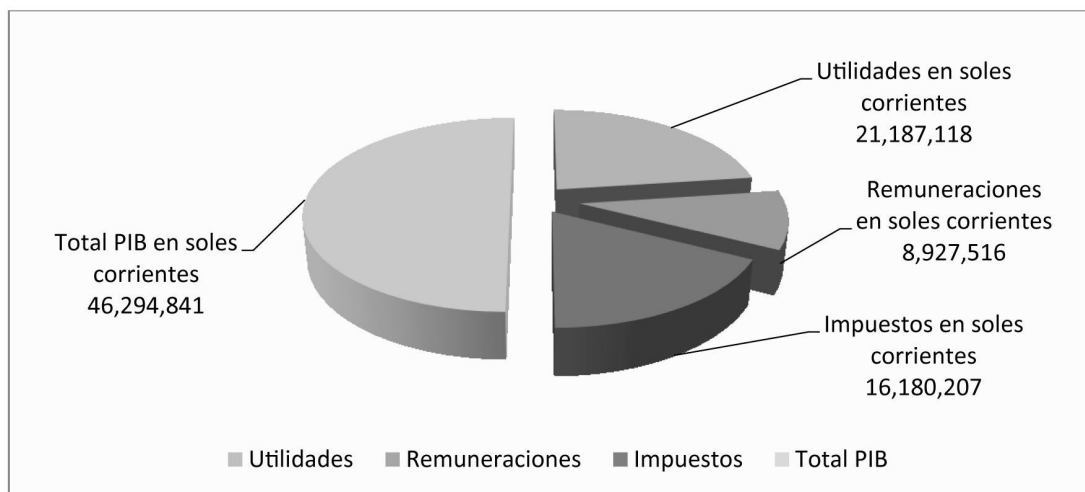

Fuente: Observatorio Turístico del Perú - Antena Norte, Lambayeque
 Elaboración: Observatorio Turístico del Perú

- **Monto de contribución a los factores de producción del PIB generado por los establecimientos de restauración de la región de La Libertad en nuevos soles corrientes** (Tabla 1 y Figuras 11 y 12)

El PIB generado por los establecimientos de restauración ubicados en la región de La Libertad ascendió en el año 2013 en términos de soles corrientes a 32,493,485 nuevos soles. Distribuyéndose el PIB de restaurantes de la región de la siguiente manera:

- Retribución al factor capital: 17,137,775 (53 %) de dicho PIB.
- Retribución al factor mano de obra: 6,149,543 (19 %) de dicho PIB.
- Retribución factor impuesto y retenciones: 9,206,168 (28 %) de dicho PIB.

Tabla 1

Indicadores de cuentas satélites de establecimientos de restauración

Principales indicadores	Región	Región	Región	Región
	Arequipa	Cusco	Lambayeque	La Libertad
Establecimientos de restauración				
Porcentaje de establecimientos de restauración	100 %	100 %	100 %	100 %
Número de trabajadores	398	411	221	165
Número de mesas	721	915	550	629
Rotación promedio diaria	3	4	2	2
Demanda y oferta anual de mesas	641,690	1,395,852	387,561	319,169
Demanda y oferta diaria de mesas	1,803	3,909	1,085	1,057
Días atendidos	356	357	357	302
Días no atendidos	9	8	8	63
PIB en nuevos soles corrientes				
Compra de bienes intermedios	66,580,809	237,548,976	46,294,841	32,493,485
Valor Bruto de la Producción	29,076,810	28,820,799	43,595,200	18,651,892
	95,657,619	266,369,775	89,890,041	51,145,377
Retribución a los factores de producción:				
Capital	57 %	49 %	46 %	53 %
Remuneraciones	20 %	19 %	19 %	19 %
Impuestos	23 %	32 %	35 %	28 %
Aporte porcentual al PIB de la región	0.25 %	0.95 %	0.38 %	0.13 %

Fuente: Antenas del Observatorio Turístico del Perú
Elaboración: Observatorio Turístico del Perú

Figura 11. Monto de contribución a los factores de producción del PIB generado por los establecimientos de restauración de la región de La Libertad en soles corrientes, año 2013

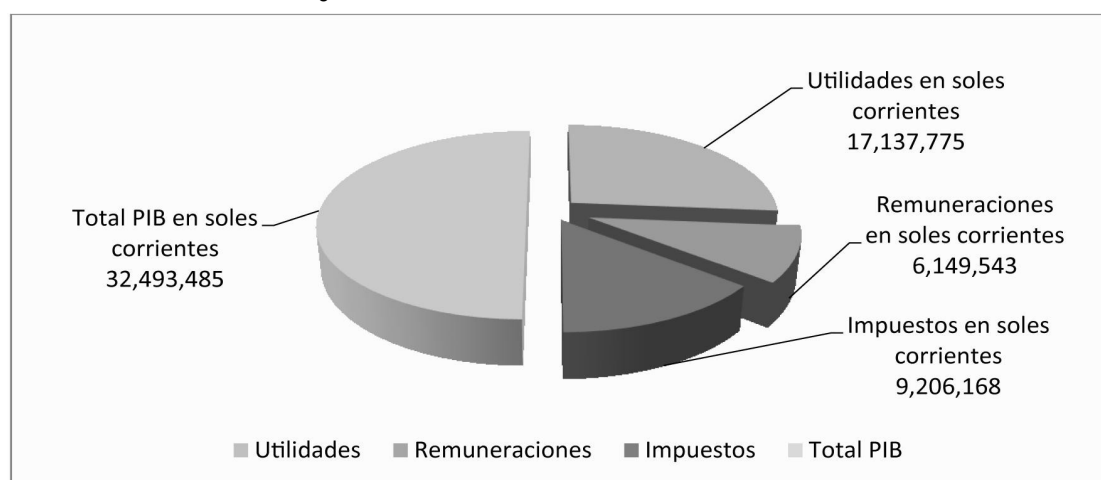

Fuente: Observatorio Turístico del Perú - Antena Norte, La Libertad
Elaboración: Observatorio Turístico del Perú

Figura 12. PIB en nuevos soles corrientes de los establecimientos de restauración según regiones

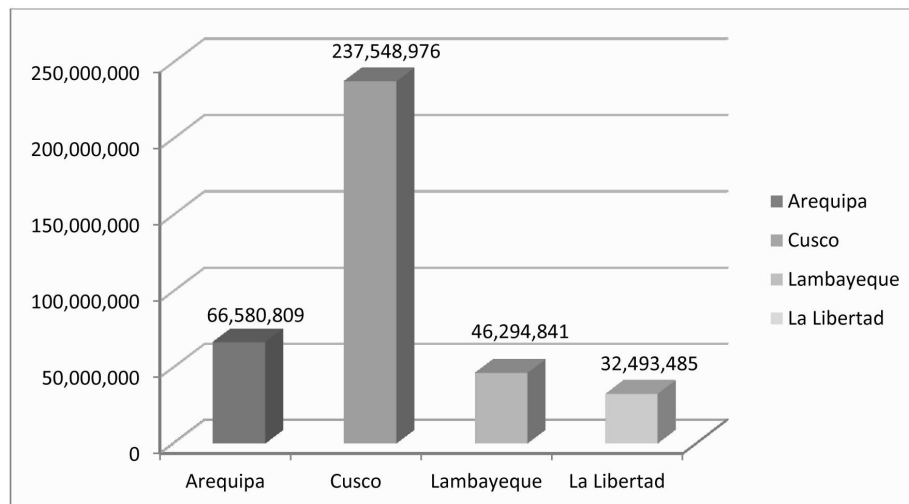

Fuente: Antenas del Observatorio Turístico del Perú
Elaboración: Observatorio Turístico del Perú

- **El valor bruto de la producción y las compras intermedias de los establecimientos de restauración en la región de Arequipa, año 2013** (Tabla 1 y Figuras 13 y 14)

El valor bruto de la producción de los restaurantes de la región de Arequipa, alcanzó un valor de 95,657,819 nuevos soles corrientes y las compras intermedias de los establecimientos de restauración ascendieron en el año 2013 a la suma de 29,076,810 nuevos soles corrientes.

- **El valor bruto de la producción y las compras intermedias de los establecimientos de restauración en la región de Cusco, año 2013** (Tabla 1 y Figuras 13 y 14)

El valor bruto de la producción de los restaurantes de la región de Cusco, alcanzó un valor de 266,369,775 nuevos soles corrientes y las compras intermedias de los establecimientos de restauración ascendieron en el año 2013 a la suma de 28,820,799 nuevos soles corrientes.

- **El valor bruto de la producción y las compras intermedias de los establecimientos de restauración en la región de Lambayeque, año 2013** (Tabla 1 y Figuras 13 y 14)

El valor bruto de la producción de los restaurantes de la región de Lambayeque, alcanzó un valor de 89,890,041 nuevos soles corrientes y las compras intermedias de los establecimientos de restauración ascendieron en el año 2013 a la suma de 43,595,200 nuevos soles corrientes.

- **El valor bruto de la producción y las compras intermedias de los establecimientos de restauración en la región de La Libertad, año 2013** (Tabla 1 y Figuras 13 y 14)

El valor bruto de la producción de los restaurantes de la región de La Libertad, alcanzó un valor de 51,145,377 nuevos soles corrientes y las compras intermedias de los establecimientos de restauración ascendieron en el año 2013 a la suma de 18,651,892 nuevos soles corrientes.

Tabla 1

Indicadores de cuentas satélites de establecimientos de restauración

Principales indicadores	Región Arequipa	Región Cusco	Región Lambayeque	Región La Libertad
Establecimientos de restauración				
Porcentaje de establecimientos de restauración	100 %	100 %	100 %	100 %
Número de trabajadores	398	411	221	165
Número de mesas	721	915	550	629
Rotación promedio diaria	3	4	2	2
Demanda y oferta anual de mesas	641,690	1,395,852	387,561	319,169
Demanda y oferta diaria de mesas	1,803	3,909	1,085	1,057
Días atendidos	356	357	357	302
Días no atendidos	9	8	8	63
PIB en nuevos soles corrientes	66,580,809	237,548,976	46,294,841	32,493,485
Compra de bienes intermedios	29,076,810	28,820,799	43,595,200	18,651,892
Valor Bruto de la Producción	95,657,619	266,369,775	89,890,041	51,145,377
Retribución a los factores de producción:				
Capital	57 %	49 %	46 %	53 %
Remuneraciones	20 %	19 %	19 %	19 %
Impuestos	23 %	32 %	35 %	28 %
Aporte porcentual al PIB de la región	0.25 %	0.95 %	0.38 %	0.13 %

Fuente: Antenas del Observatorio Turístico del Perú

Elaboración: Observatorio Turístico del Perú

Figura 13. Valor bruto de la producción de los establecimientos de restauración en soles corrientes según regiones

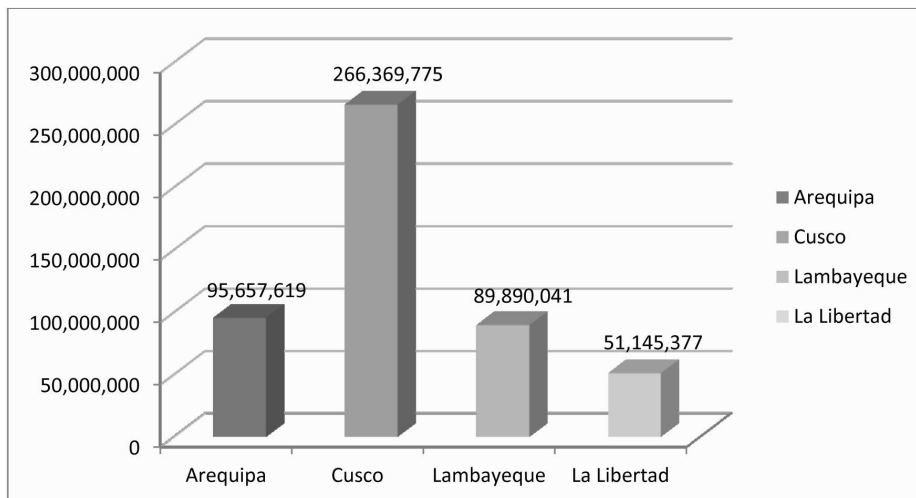

Fuente: Antenas del Observatorio Turístico del Perú
 Elaboración: Observatorio Turístico del Perú

Figura 14. Compra de bienes intermedios de los establecimientos de restauración en soles corrientes según regiones

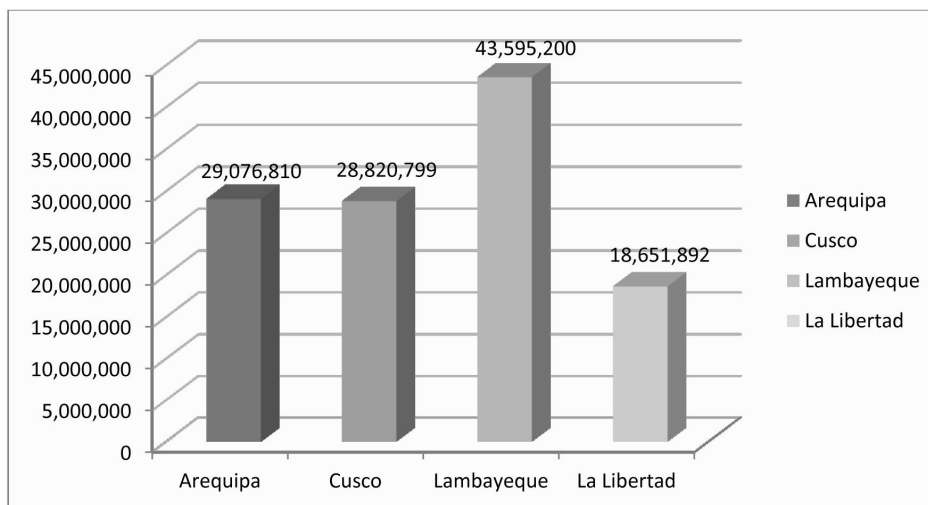

Fuente: Antenas del Observatorio Turístico del Perú
 Elaboración: Observatorio Turístico del Perú

- **La contribución al PIB regional por parte de los establecimientos de restauración de la región de Arequipa, año 2013** (Tabla 1 y Figura 15)

El aporte del PIB generado por los establecimientos de restauración de la región de Arequipa al PIB regional ascendió durante el año 2013 al 0.25 %.

- **La contribución al PIB regional por parte de los establecimientos de restauración de la región de Cusco, año 2013** (Tabla 1 y Figura 15)

El aporte del PIB generado por los establecimientos de restauración de la región de Cusco al PIB regional ascendió durante el año 2013 al 0.95 %.

- **La contribución al PIB regional por parte de los establecimientos de restauración de la región de Lambayeque, año 2013** (Tabla 1 y Figura 15)

El aporte del PIB generado por los establecimientos de restauración de la región de Lambayeque al PIB regional ascendió durante el año 2013 al 0.38 %.

- **La contribución al PIB regional por parte de los establecimientos de restauración de la región de La Libertad, año 2013** (Tabla 1 y Figura 15)

El aporte del PIB generado por los establecimientos de restauración de la región de La Libertad al PIB regional ascendió durante el año 2013 al 0.13 %.

Tabla 1

Indicadores de cuentas satélites de establecimientos de restauración

Principales indicadores	Región Arequipa	Región Cusco	Región Lambayeque	Región La Libertad
Establecimientos de restauración				
Porcentaje de establecimientos de restauración	100 %	100 %	100 %	100 %
Número de trabajadores	398	411	221	165
Número de mesas	721	915	550	629
Rotación promedio diaria	3	4	2	2
Demanda y oferta anual de mesas	641,690	1,395,852	387,561	319,169
Demanda y oferta diaria de mesas	1,803	3,909	1,085	1,057
Días atendidos	356	357	357	302
Días no atendidos	9	8	8	63
PIB en nuevos soles corrientes				
Compra de bienes intermedios	66,580,809	237,548,976	46,294,841	32,493,485
Valor Bruto de la Producción	29,076,810	28,820,799	43,595,200	18,651,892
Retribución a los factores de producción:				
Capital	57 %	49 %	46 %	53 %
Remuneraciones	20 %	19 %	19 %	19 %
Impuestos	23 %	32 %	35 %	28 %
Aporte porcentual al PIB de la región				
	0.25 %	0.95 %	0.38 %	0.13 %

Fuente: Antenas del Observatorio Turístico del Perú
Elaboración: Observatorio Turístico del Perú

Figura 15. Aporte porcentual al PIB regional según regiones

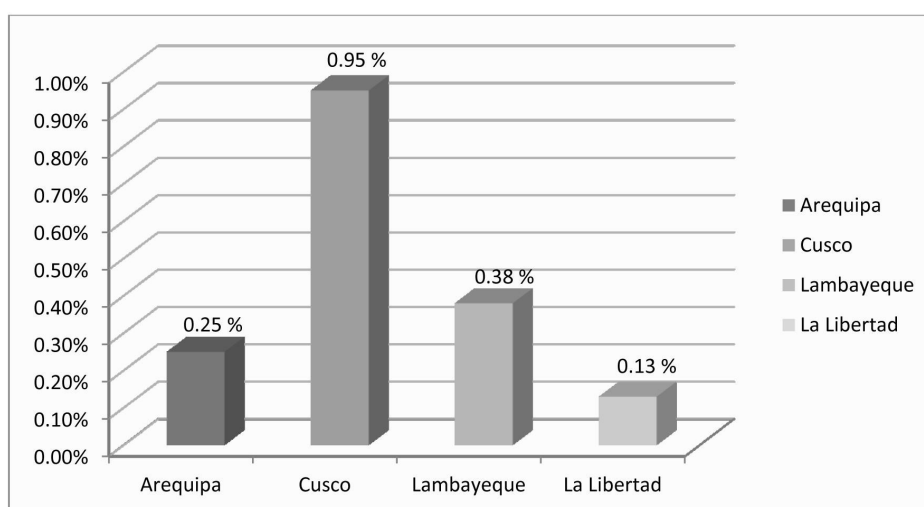

Fuente: Antenas del Observatorio Turístico del Perú
Elaboración: Observatorio Turístico del Perú

Conclusiones

- El aporte del PIB generado por los establecimientos de restauración ubicados en la región de Arequipa al aporte nacional fue de 0.25 %.

La retribución de los factores de producción durante el año 2013 es la siguiente:

- Aporte a utilidades: 57 %.
- Aporte al factor remuneraciones: 20 %.
- Aporte en impuestos y beneficios: 23 %.

Las compras intermedias realizadas por los establecimientos de restauración ubicados en la región de Arequipa ascendieron en el año 2013 a la suma de 29,076,810 nuevos soles corrientes, siendo el valor bruto de la producción equivalente a la cifra de 95,657,619 nuevos soles corrientes.

- El aporte del PIB generado por los establecimientos de restauración ubicados en la región de Cusco al aporte nacional fue de 0.95 %.

La retribución de los factores de producción durante el año 2013 es la siguiente:

- Aporte a utilidades: 49 %.
- Aporte al factor remuneraciones: 19 %.
- Aporte en impuestos y beneficios: 32 %.

Las compras intermedias realizadas por los establecimientos de restauración ubicados en la región de Cusco ascendieron en el año 2013 a la suma de 28,820,799 nuevos soles corrientes, siendo el valor bruto de la producción equivalente a la cifra de 266,369,775 nuevos soles corrientes.

- El aporte del PIB generado por los establecimientos de restauración ubicados en la región de Lambayeque al aporte nacional fue de 0.38 %.

La retribución de los factores de producción durante el año 2013 es la siguiente:

- Aporte a utilidades: 46 %.
- Aporte al factor remuneraciones: 19 %.
- Aporte en impuestos y beneficios: 35 %.

Las compras intermedias realizadas por los establecimientos de restauración ubicados en la región de Lambayeque ascendieron en el año 2013 a la suma de 43,595,200 nuevos soles corrientes, siendo el valor bruto de la producción equivalente a la cifra de 89,890,041 nuevos soles corrientes.

- El aporte del PIB generado por los establecimientos de restauración ubicados en la región de La Libertad al aporte nacional fue de 0.13 %.

La retribución de los factores de producción durante el año 2013 es la siguiente:

- Aporte a utilidades: 53 %.
- Aporte al factor remuneraciones: 19 %.
- Aporte en impuestos y beneficios: 28 %.

Las compras intermedias realizadas por los establecimientos de restauración ubicados en la región de La Libertad ascendieron en el año 2013 a la suma de 18,651,892 nuevos soles corrientes, siendo el valor bruto de la producción equivalente a la cifra de 51,145,377 nuevos soles corrientes.

Referencias

- Barros de Castro, A. & Lessa, C. (1995). *Introducción a la economía. Un enfoque estructuralista*. México: Siglo Veintiuno Editores.
- Marsano, J. (2003). *Economía del turismo*. Lima: Universidad de San Martín de Porres.
- Monitor (1995). *Turismo en el Perú*. Lima: Comisión de Promoción del Perú.
- PromPerú (2011 1a). *Perfil del turista extranjero 2010*. Lima: Comisión de Promoción del Perú.
- PromPerú (2011 1b). *Perfil del turista nacional 2010*. Lima: Comisión de Promoción del Perú.
- Scheel, A. (1980). *Organización y gestión contable para hoteles y restaurantes*. Bogotá: Universidad Externado.

Paginas Web consultadas:

www.bcrp.gob.pe

www.inei.gob.pe

www.observatorioturisticodelperu.com

<http://sites.google.com/site/otraucn/investigacion/cstr>